勞働婦人

第七冊

日本勞働總同盟

Digitized by Google
Original from
UNIVERSITY OF IOWA

寫眞説明

上　婦人勞働學生

下　近く發會式を擧げる岡山縣笠岡支部

勞働婦人第七册目次

普選第一議會終る……一
誰が墮落したか……二
社會とり〳〵……四
メーデー記……六
—各地メーデー寫眞—
勞働いろは漫談……一〇
—勞働數へうた—
光に向ひて……一二
職の跡をかへり見て……一六
—新聞切ぬき帖—
—勞働詩歌壇—
光の彼方へ……二〇
組合旗は輝く……二三
—家庭ノート—
信州の同志と語る……二四
—勞働哀歌—
紡織産業の話……二六
—知りたい言葉—
—組合スケッチ—
たんぽゝの母さんと
蟻の鬪士の話……三〇

Digitized by Google　Original from UNIVERSITY OF IOWA

普選第一議會終る

國民に永い間待たれて居た普通選擧後最初の議會も、カン詰め黨とカン切り會との醜運動で終つた。

私共婦人の立場からのみでなく、國民全體の上から見ても、何の意義もないものであつた。議場に今年始めて傍聽に出掛けた人も、多數あつた樣であつたが、既成政黨の下劣な野次と、愚劣な低能振りを見せられては、むしろ馬鹿々々しく、ウンザリして歸つて來る。「國難」は他から來るのでは無い。先づこの議會の有樣から來るのである。

せめてもの腹いせは、鈴木内務大臣、山岡警保局長等、岡谷や野田の爭議で、色々オセワになつた人々が詰め腹を切らせられたことであつた。工場から首を切られるのは、其日の生活の問題であるが、大臣は首を切られても、後はユツクリ遊べる身分だから、餘りお困まりでもなからうけれど、少しは我身にコタへたであらう。

我社會民衆黨の代議士が、終始一貫、公明正大な態度を持ち續けて來たことは、醜議會の光であり、鹽であつた。この中から私共は日本の新しき希望を見るのである。私共は普通選擧最初の議會を終るに當つて、我社會民衆黨をして益々輝かしきものたらしむべく、大きな決心をしなければならぬ。

Digitized by Google
Original from
UNIVERSITY OF IOWA

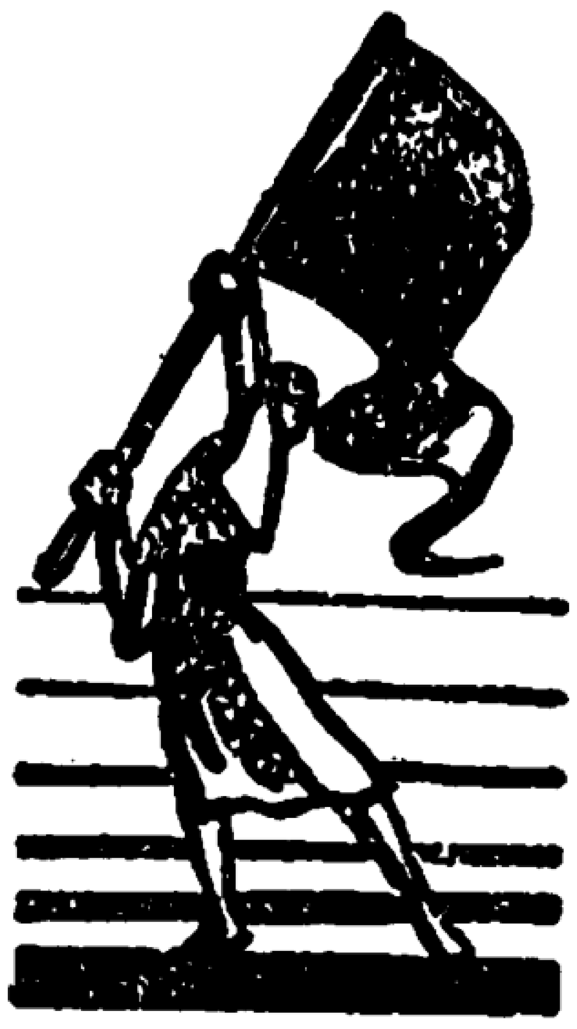

誰が墮落したか

組合基金を遊興費に

先月の事でしたか、組合同盟の紡織組合の幹部は、同じく城東支部の基金六千餘圓を遊興に費ひ果たし、帳簿を誤魔化して居るところを警官にふみ込まれて、取調べを受けた結果、罪狀が明らかとなつたと新聞に出て居りました。これは新聞の出鱈目でなく、事實であることが、其後私共の確めたところであります。

勞働階級全體の恥

私共は、反對組合の出來事だからと云ふて、これを喜んで吹聽するのではありません。否、反つて私共は同じ階級の中から、こうした不道德漢の出た事に對して、世間の人々に對して氣まりが惡いのです。社會正義とか、社會改造などと立派な事を日頃から主張して居るのですから。而し、私共は此際、ダラクとはどんなことか、眞面目に考へて見たいと思ひます。

何が墮落か

組合同盟の人々や、舊評議會の人々は、總同盟は墮落したと申します。また一口に「ダラカン」と申します。元々この言葉は、總同盟が、共産一派として評議會を除名した時に、評議會の人々が使ひ始めたもので

Digitized by Google

Original from
UNIVERSITY OF IOWA

すが、これは實は、世界共產黨の合言葉なのであります。共產黨の人々は、共產主義を奉じない者を、革命的精神を失つて墮落したと云ひます。マルクスの敎へに背いたからアレは墮落者だと一概にきめてしまふのです。花は赤いもの許りだ、白いのも紫のも、黃なのもあると云ふのは墮落だ。富士山に登るには吉田口のみで、甲州口や御殿場からも登れると云ふのはダラクだと云ふのであります。

身の程知らぬ宣傳

ところが、多くの人々は、そんな事は知らぬ。何か資本家から金でも貰ふ事か、組合費でも誤魔化す樣な事があるので、總同盟はダラクしたと云はれるのだ位に思ひます。又そう思ふのをいゝ事にして、組合同盟や舊評議會の人々は「總同盟はダラクした、ダラカンだ」などと身の程知らぬ宣傳をします。

輝く總同盟の歷史

而し、總同盟は、未だ一回も會費を遊興費に使ひ込んだ繩付者は出して居りません。萬一惡い事をする者があつても組合で除名し、これに制裁を加へます。決して警察官の御厄介になつて世間に恥をさらす樣な事は、十六年の歷史中一度もありません。これ我總同盟の常に誇りとする一つであります。

彼等こそ墮落したもの

私共は、共產主義を奉じない事は、少しもダラクだとは信じません。私共は、組合費を誤魔化して遊興に使つたり、組合を看板によくない金をとつたりする事が、恐るべく恥ずべきダラクだと信じます。之に對し嚴なる規則が組合內に行はれねばならぬと確信いたします。

惡い事をした幹部を、除名することも制裁を加へる事も出來ぬ組合がダラクした組合と云ふのです。

Digitized by Google Original from UNIVERSITY OF IOWA

社會とり〴〵

齋藤健一

濟南事件

支那では南軍（國民革命軍）北軍（馬賊上りの張作霖）との戰爭が、年中行はれて居ります。

ところが、支那の山東省と云ふ地方は、日本と密接な關係があつて、日本の資本家が色々の事業をやつて居たり、其他の日本人も多數居るから、この地方で南北軍が戰爭するとなると、日本人の生命財產を護らねばならぬと云ふので、田中內閣は澤山の兵隊を送り出した。而しこの地方も、もと〳〵支那の國內の事でもあり、日本から兵隊が行けば、結局北軍を助けて、國民軍を不利に陷入れる結果になると云ふので、國民軍は非常に憤慨いたしました。又、我等日本の國民——無產階級の立場から見ましても生命財產の保護は兵隊を出さなくても、安全な土地へ一時引き揚げて充分出來る事であるから、澤山な金を使つて兵隊を出し、支那民衆の深い怨みを買ふ事は、將來の日本と支那との友達關係を惡くするものであるので、出兵反對を聲明して來たのであります。

然るに端なくも、五月三日に於いて、山東省の濟南と云ふ町で、廿數名の日本人が國民軍に虐殺されたと云ふ大事件が突發し、これが爲に、更に澤山の

Digitized by Google
Original from UNIVERSITY OF IOWA

兵隊を繰り出し、支那（國民軍）と激戰を行つて、日本軍は遂に濟南を占領いたしました。この戰ひで日本軍は廿一名の戰死者を出し、國民軍は約四千人程の戰死者がありました。この濟南事件の原因に就いては、國民黨の内部の共産派が、たくらんだ事であるとか、或は蔣介石と云ふ國民軍の總大將を失敗させる爲めに、同じ身方の者のやつた事であるとか、色々の取沙汰が行はれて居るのでありますが、少く共國民軍の最高幹部の命令によつてやつた事では無い樣であります。こんな事件を惹き起せば、ちようど勞働爭議の時に、少しでも亂暴な事でもあれば、官憲は之を口實にして爭議團を檢擧し、爭議を不利に導くことになると同じ樣に、甚だ拙くて損なことである位ひは、國民軍の幹部の人々の知らぬ筈はありません。廿數名を殺した事が、結局四千人も殺されて濟南も占領されてしまつたではありませんか。

濟南事件は殺された人々にとつては、甚だ氣の毒なことでありましたが、これを口實にして、徒らに報復手段に訴へ、打てやこらせや等と攻め付けることは、永い將來に互つての日支の關係、東洋民族全體の爲めにとるべき事ではありません。震災當時、朝鮮人にとつた日本人の態度を考へ合せれば、餘り支那人の慘虐性ばかりを叫ぶ譯けには行きません。只、こうした慘虐行爲を無くする爲めには、支那國民が多年外國から侵略、壓迫されて居る無念の感情に同情して支那國民を賤民扱ひにせず、國民革命運動に敬意を表しつゝ、日支共存共榮の根本策を建てねばならぬと信じます。

Digitized by Google　Original from UNIVERSITY OF IOWA

東京のメーデー　壇上に氣を吐く岡村綾子氏

青葉に薫るメーデー行軍記

我等のメーデーは來た。空には燃ゆる若葉、地には熱狂した幾萬の同志、そして同志の腕には團結と闘爭の赤き組合旗が、新緑の風にはためいて、あたかも焔の様に燃えゆらめいてゐる。今日こそは働く者の理想と希望を高らかに叫ぶ日、我等の城砦の威力を示す日、萬國の勞働者が團結する日である。我々婦人勞働者も、聲高かに、今日を祝福し未來への進軍を宣誓したのである。

閧の叫び高らかに　東京聯合會

──婦人組合員參加數八十名──

曇り空ではあつたが、かへつて陽の照りつけをさへぎつて、絶好のメーデー日和であつた。總同盟本部に九時集合、勞働軍樂團のメーデー歌吹奏に、今

Digitized by Google　Original from UNIVERSITY OF IOWA

雨にもめげぬ福山のメーデー　見よ!!　此の意氣を!!!

日のプロクラムは始まつた。我等の代議士龜井、西尾、鈴木會長諸氏の挨拶は、いやが上にも今日の行軍の意義を深めた。時あたかも、議會再停會明けの日で、反動田中内閣の運命を決する日であつたからである。十時會場芝公園に繰り込み、やがて一萬の無産大衆を前に演說が始まつた。我紡織組合吾嬬支部岡村綾子さんは「深夜業を即時止めよ。反動内閣を打ち倒せ」と絶叫し、悲壯な姉妹の聲に意氣高く街頭への大示威運動は行進した。警官、群衆の垣をすぎて二里の街頭をねり歩いて、石川島の廣場に到着「無産階級萬歲、全勞働者萬歲」を叫んで四時解散。

官憲と闘ひつゝ

大阪聯合會

——婦人組合員參加數三十名——

あやしい空模樣は終に雨になつた。あゝ雨、しかしそんなものは、我々の熱情の前には、あまりにも微々たるものであつた。一萬五千の大衆は雨をついて中の島公園に集つた。大阪に於けるメーデー最初の婦人闘士として紡織四貫島支部守屋菊榮さんが挨

Digitized by Google　Original from UNIVERSITY OF IOWA

男子に伍して堂々の辯・川崎のメーデー—(壇上は石原ツナ子氏)

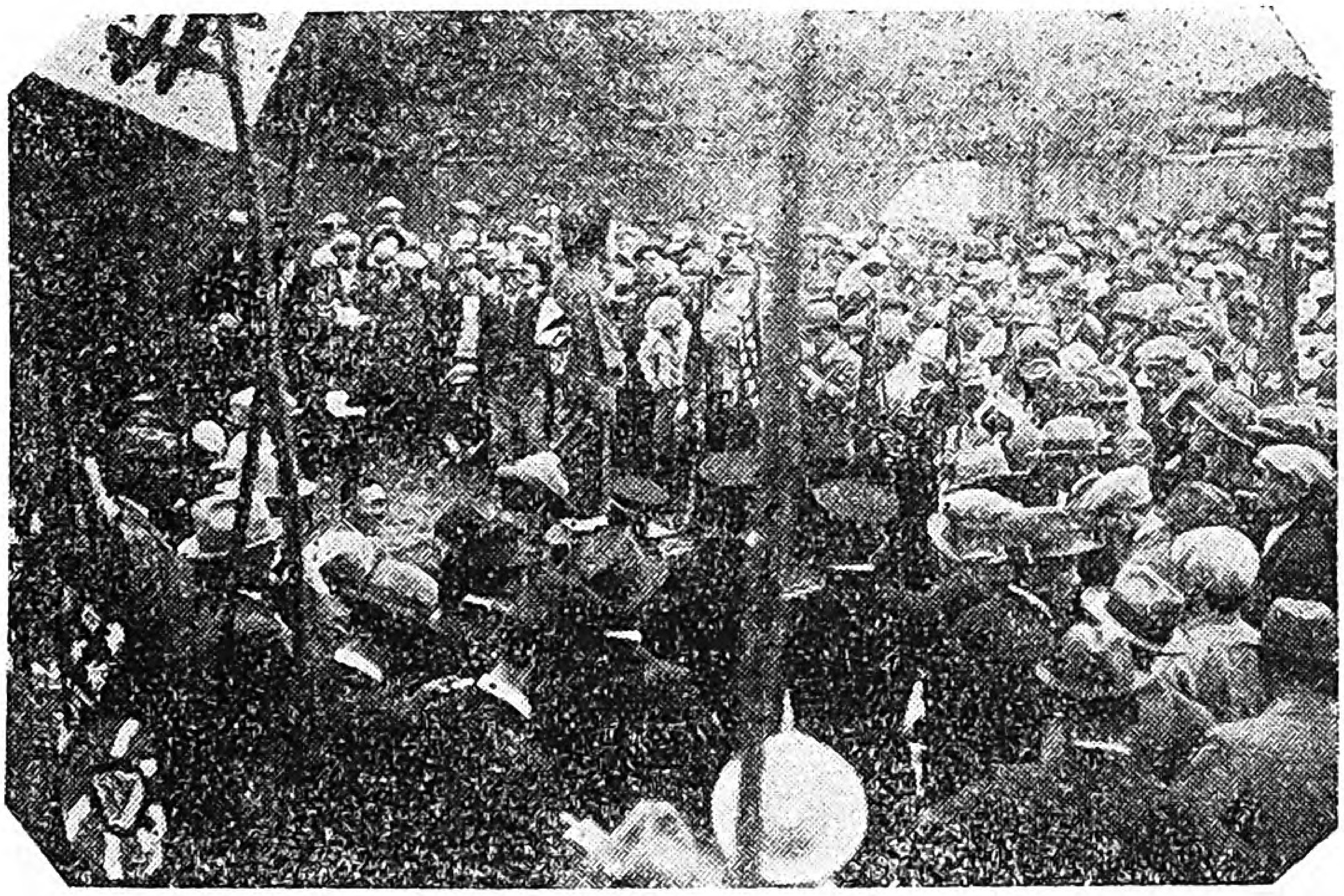

拶した。正義と希望を叫ぶ痛烈な勞働婦人の意氣に全大衆は奮ひ立つた。ドシャ降の雨を蹴破つて行列は天王寺公園へとつゞいた。處々に張られた警戒の網に同志をかつさらはれ乍らも、同志は堅く腕を組み合せて、燃ゆる威力を示し、心ゆくばかり我等の勞働祭を祝福した。

六百の姉妹の歡聲　福山勞働組合

——婦人組合員參加數六百三十名——

福山市最初のメーデーは總同盟の手によつて偉大に敢行された。可憐な乙女が照る〳〵坊主を作つて祈つた甲斐もなく、小雨まじりのメーデーは來た。作業服そのまゝの凛々しいいでたちの姉妹は公會堂前の廣場に集まつた。數名の朝鮮の姉妹も共に腕を組んで行軍した事は嬉しい事であつた。全市目貫の通を堂々と縫つて久松城天主閣の下に、解散。あゝこの意氣、この熱、これこそやがて勞働階級を解放せしむる烽火である。

Digitized by Google　Original from UNIVERSITY OF IOWA

こゝにも奮ふ婦人闘士　川口のメーデー

總同盟獨壇のメーデー

神奈川聯合會

——婦人組合員參加數三百七名——

京濱地方に於ける總同盟組合員のみのメーデーは總人員一千五百名を數へ、統制よく擧行された。製鋼組合石原なつ子さんの演說は勞働婦人萬丈の氣慨を示した。この日風強く、雲低く、砂塵は示威者をいたく惱ましたが、老いたる婦人組合員も、稻毛神社より總持寺まで二里の行軍を元氣よく、雄々しき足並をもつて進んだ。

最初のメーデーに意氣揚る

埼玉縣川口鐵工組合

——婦人組合參加數三十名——

川口地方第一回のメーデーは、鐵工組合の婦人同志をも加へて、大成巧裡にあげられた。荒川畔苫渡ケ原に集合、六百の兄弟姉妹は川口全市に大示威行列をうねらせた。勞働階級の勇ましき進出は、埼玉地方の資本家階級に一大戰慄を投げ與へ意義あるメーデーを終つた。

Digitized by Google　Original from UNIVERSITY OF IOWA

勞働いろは漫談（六）

木村盛

なにをくよく〳〵川端柳

川端柳を人にたとへ、浮世の苦勞に泣く女の情景を歌つてある此歌。もう大分古い歌だ。川水ゆう〳〵と浮雲を投影して流れてゆく。想いなしか芦にさゝやく水音が、語る如く誘ふ如くである。花びらの一片靜かに前を流れてそしてどこまでも流れて行く。そしてどこへ行く？　花も知らねば水も知るまい。

一切のものに運命づけられ、時來つて芽をふき露を宿し、燕に夏を知るとも動いて飛んで行く事もならぬ柳の唯身をかこち、ションボリと眺め暮してさて行末どうなる？

そこでしのゝめのストライキをやる。が然し此ストライキは勝てま

新作　勞働數へうた

我等は勞働者

紡織組合吾嬬支部　宮城つる子作

一つとや人の模範となるのには
　熱心努力が第一よ
二つとや二千人の我々は
　勞働婦人の名を擧げよ
三つとや見事に仕事をはたすには
　眞面目に努力いたしましよ
四つとやよけいなついえは一厘も
　止めて貯金の數ふやせ

Digitized by Google　Original from UNIVERSITY OF IOWA

せんね。何故？　勞働組合の堅實な基礎がないから。

さりとはつらいねなんどいふ人は「勞働婦人」を毎月かゝさずよむべし。サッパリする事請合。

ら しよう門より晦日の門

京都の御所の北の方。鬼門鎭めの羅生門に夜な〳〵鬼が出るので、往く人も途絶へ民心徒らに恐れ怖き、貴族專制の政治をかこつたものである。今から二千年程も大昔しの噺しだ。此鬼極めて社會的な鬼で權力階級の貴族の子をさらひ、辻の『べからず札』卽ち禁札を拔き去るのが、その性質であつたのである。

ところが禁札は金札に通ずる現代では、毎日々々資本主義の鬼がどこにも出沒する。然しこれは無產階級の子をさらひ、金を持つて去る金力階級である。日々夜毎に働いた賃銀が、何程手に殘るか？　殘れば結構だがとても足りはしない。大事な子を賣りはてはその身を奴隷に賣る！　羅生門より晦日の門、鬼が金札とりに來る！　これを退治するにはどうしたらよいか？　組合運動の外にはない。

五つとやいかにも我等は勞働者
　夜晝働く勞働者
六つとやむやみに働き體をば
　いためないよに氣をつけよ
七つとや七日七日の休業日
　樂しみ働く勞働者
八つとや優しい心の勞働者
　心を合せて支部のため
九つとやこゝは東京モスリンの
　吾嬬工場の寄宿舍よ
十つとや東京モスリン工場に
　働く者は組合員　（をはり）

Digitized by Google　Original from UNIVERSITY OF IOWA

光に向ひて

メーデーに參加した私の感想

製綱勞働組合川崎支部　湯淺よし

五月一日メーデー、おゝそれは忘れ得ぬ深い〳〵印象を與へられた一日であつた。組合員とは名ばかりの私は何の考もなく、たゞ役員の方に強いらるゝがまゝに、示威者の列に並んだ。出發の號令と共に歩み出したのは正に午前八時軒を並べた賑やかな商店の前を、「櫻は散りて……」のメーデー歌と共に元氣よく進行し始めた。其時迄勞働組合と云ふものを自覺しなかつた私も、いかに我組合員の多い事よ。いかに組合の威力のある事よと其瞬間始めて朧げに意識した。私は同志と一所に知らず〳〵大きい口を開いてメーデー歌を歌つた。聲の枯れる迄。稻毛神社に集合して各鬪士の演説があり我組合の石原なつ子さんが演説なすつた時は我乍ら意久地なき身を省みて恥かしく思つたと同時に固き決心の綱が結ばれて、腕は奮ひ手は握りしめられた。それより意氣揚々として、進軍を續け、鶴見總持寺へ着し神奈川聯合會萬歳を三唱して意義あるメーデーを終つた。あゝ愉快な日だ。私は幸福者だ。一時でも早く目覺めれば、それ丈勞働婦人として向上して行くのだ。男子にのみ追從して行くのみでは駄目だ。これから一生懸命に勞働運動に力をそゝいで、勞働婦人の結束を強うして、組合を立派にしやうと神に誓つた。

野田爭議解決の報を聞きて

Digitized by Google　Original from UNIVERSITY OF IOWA

紡織組合吾嬬支部　西脇ミス

世界のレコード破りの野田大爭議の解決の報を聞き悦んだのも束の間、多くの失業者を出した事を思ふと、胸も裂ける樣であります。幼な心に父母と共に資本の牙城に戰つて來た六百の兒童も、今は親と共に親しい友と別れ〳〵にならねばならぬと思ふと、涙は止めどなく流れて來るのであります。あゝ野田の同志はよくも七ケ月餘を戰つて來た事よ。いづこにも見られざる結束振を示された事よ。私達は、貧しく飢えて居るけれども尚團結の力は燃えてゐる。野田の同志を手本として、手と手を固く握つて、我等の威力を、强慾な資本家共の前に示さう。遠く關西、中國、信州の姉妹よ、我總同盟の組合旗を高くさゝげて、資本の牙城に肉迫して進まう。

眞面目に、地味に

中央合同小石川支部　深谷春子

私共は、常に我總同盟の婦人組合員が、めざましく活動しておいでの事を目のあたり見る時、勇氣づけられ、工場のみを世界と思つて働いてゐるのを恥づかしく思ふのであります。私共も男子にのみ頼り、傍觀すべき時ではありません。組合の委員となり幹事となつて、責任ある仕事に自ら進んで當つて訓練されなければなりません。婦人組合員に關係した問題はどうしても婦人が中心となつて考へねばなりません。そしてだんだんと不合理なる社會制度の改革へと、勞働婦人が中心となつて進まねばなりません。私共勞働婦人の戰線統一と、婦人運動充實の爲に今後益々勞働婦人聯盟と協力して組織に擴張に盡力致しませう。我總同盟婦人組合員が着々と、現實的な地味な一歩をふみしめて進んで居る事は、私共の深く誇としてゐる所であります。同志よ。ひたすらに御健鬪を祈り上ます。

自由の世界へ

福山紡織勞働組合　森本アサ子

Digitized by Google　Original from UNIVERSITY OF IOWA

春まだ淺き二月に近い頃、我福山の地にも、やつとの事で光明が輝き初めました。私共が毎月指折り數へて待つて居る「勞働婦人」によつて、關東關西の同志の熱血の溢るゝ御奮鬪振りは、まだ生れた計りの私共に、大きな力をつけて下さるのです。福山の同志兄姉の方々よ。若草の様な我組合を育てゝ行くには、あらゆる苦難と戰はねばなりません。上りかけたこの坂道、上から大石がころび落ち様とも、一歩も退かずこの山を越えませう。山の向ふには、自由と平和の世界が我々を待つて居ります。全國の姉妹よ。永久に一致團結して、我々の世界へと戰ひ進みませう。

勞働は神聖である

日本縫工組合 金子 孝

私共の周圍では女子が働くと云ふ事をまだ恥の様に思つて居る方が多い様であります。私の様な者が申す迄もなく、それは大變良くない事と信じます。今や婦人にも參政權を與へよと叫んで居る時です。この聲を聞く時に、女が男と同じ權利を要求する前に、先第一に女も男子に敗けない位に、生産の點からも、技術の上からも立派にやつて行かねば、男女同權を得る事は出來ません。引込思案を振り捨てゝ、女子もどし〳〵工場に働き、街頭に出で實力を現はさねばなりません。しかし決して男子の眞似をせよと云ふのではなく、婦人の立場を忘れてはなりません正義人道の道を守り、正しい勞力によつて得た賃金なら、社會に對して決して恥づる事はありませんたゞぢつと遊んで居て、他人をこき使つて得た財産で、贅澤三昧に耽つて居る階級の人こそ、健全なる社會に於ては恥を知るべきであります。

講習會を開いて

出版印刷勞働組合 藤原ミドリ

私共の屬して居ります出版印刷勞働組合婦人部では、勞働婦人聯盟や、本部婦人部と協力して、昨年から、編物や生花の講習を始め

Digitized by Google Original from UNIVERSITY OF IOWA

て居ります。日頃習ひたい覺えたいと思つて居ても、私共貧しい勞働婦人では夢にも實現出來なかつた事が、今勞働組合の力で眼の前に事實となつて現はれて來た事は何とも云へない愉快な事であります。そして殊に、講習會が終つてから色々と社會の話、組合の話を聞きますと、私共が今迄引込思案で、實際社會の事など少しも知る事が出來なかつた事を考へ教へ導かれる事が多く、私共勞働婦人のみじめな立場をはつきり見つめる事の出來る樣になつた事を嬉しく思つて居ります。今迄の樣に、社會の下積みになつてもがいて居るのが私共勞働婦人の運命であると云ふ樣な考へを捨てゝ、男子のみの力に賴る事なく、婦人自身自覺して自力をもつて戰はなければならないと信じます。たとへ一人一人の力は弱くとも、團結の力は必や、世の資本家の利己心をこらしめる事が出來るでせう。其時こそ今迄夢にも思はず、悲しいあきらめをしてゐた澤山の幸福が、平等に民衆の手に與へられるでせう。

メーデーに感じたこと

紡織組合 吾嬬支部　小川とし子

同じ貧しさに變りはない無產者同志の仲間で、右翼だとか左翼だとか、せめてメーデーの日丈でも仲よくしたいものだのに、あなた達よ、同志討は御止めなさい女ながらにはがゆくて口惜しくて仕樣がない。そして癪にさわる事はメーデーの日の巡査の威張つてる事だ。巡査の若いのが妻を持つて居るのを見た事がないと人が話してゐた。何故？月給が少ないからだつて。そんなにきゆう〳〵ひどい目に合つてゐても、矢張り命令されゝば、自分と同じ無產階級の人達をなぐりとばさなくてはならない。その實自分だつて給料に對する不滿の味はよく知つてゐるのだ。起ち上る勇氣を持たない可愛想な人達だ。そんな意久地なしの癖に、私達の演說會などで、やれ中止だ、注意だとやたらにサーベルを振りまわす。桃割れを結つた娘の私達までも、この通時勢の潮に棹さして、勇ましく自分の道を切り開いて行こうとしてゐる時代である。早く目を覺しなさいよ。

Digitized by Google　Original from UNIVERSITY OF IOWA

野田大爭議の「戰の跡をかへり見て」

―婦人大衆がいかに戰つたか―

年を越へ、日を重ね、實に七ケ月餘を戰ひぬいて、全日本の資本家階級に一大戰慄を與へた野田大爭議を通じて、野田支部婦人組合員或は野田勞働組合員の家庭婦人が、深刻なる階級意識を高くかざして血と涙を彩りつゝ、よく男子と協力して、共同の敵といかに戰つて來たか？ 雄々しきその業跡は永久に燦として我等の前に輝くであらう。

夫と別れ、家族と緣を切つて迄戰ふ姉妹の悲壯な決心

勞働組合を死守する强い信念と、同志の友愛に結ばれた堅い結束の綱とは、遂に永年連れそふ夫の許を斷然と離れ去らしめ、又血緣深い家族とも緣を切らしめて爭議團本部に立籠らした。夫婦分れをしたのは、その夫が裏切つて會社に頭を下げた意久地なさを憤つた爲であり

新聞切ぬき帳

女子の深夜就業の時間を延ばす運動を、我等の敵紡績聯合會（大資本團體）が始めた。

明年から實施される改正工場法では、十六歳未滿の者及び女子は、午後十時から午前五時に至る間の深夜就業を禁止するのですが、但し書として工業主は、官廳の許可を受けた時は、午後十一時迄、即一時間を延ばす事を許して居ります。幼年工及女子を多數使つてゐる紡績資本家は、この但書丈では足りないと云つて、内務

Digitized by Google
Original from UNIVERSITY OF IOWA

家族と分れたのは、家族が爭議に反對したからである。夫婦關係、血緣關係さへも、資本家に宣戰した爭議團の結束の前には、その最强力を失つてしまつたのである。婦人のかよわいとされた腕から、階級意識の目覺めの前には、かくも强い反抗意志が投げつけられたのである。實に頭の下を悲壯なる決意の美を婦人の頭に飾るものである。

自發的に組織した婦人陳情隊

會社を憎み、資本家を呪ふ烈しき意識は、長屋に、露路に、臺所に燃え擴がつた。正義がはばまれ、天日が掩はれては、卒然と悲憤に激昂した婦人達は、幾度かの官憲の干渉をも意とせず、手をかへ術をかへて、宮內省、內務省、縣廳、各新聞社を歷訪して家族の眞情を陳情した。婦人隊のこの奮起は、姉妹の自ら進んで組織し、實行した行動であつて、爭議團本部は、何等之にあづからなかつたのである。陳情隊の代表者七名は、勞働組合が勞働者の生活の向上にいかに苦鬪して來たかと云ふ例を、その每月の臺所の支拂帳、小使帳で示したのであ

省の方針として、全國一定に一時間延ばす樣にと云ふ運動を始めた。

△　△　△

即、我々の姉妹を一時間でも絞らうとするのである。我々は大いに反對しなければならない。

婦人參政權法律案はどうなつたか

我國最初の普選後の今度の特別議會に、無產政黨からは徹底普選法改正の一部として、婦人參政權に關する法律案を提出し、既成政黨からは「婦選案」として提出されたのであつたが、內閣不信任等重大な事件を挾んで居た爲、最後の日の日程として發表されたが審議未了で殘されました。

Digitized by Google　Original from UNIVERSITY OF IOWA

る。組合の出來なかつた頃のと、組織された以後との比較に、明かに表はれてゐる數字をもつて、臺所の實情を說明したのである。又母としては、組織以前は、學校にやれず、すぐに奉公に出してゐた愛する子供も、組合が出來てからは、學校へも通はれる樣になつた例を、子供の證書成績表をもつて雄辨に物語つたのである。主婦としても、母としても勞働者としても、勞働組合に對して生命にも等しき愛着と信賴とを捧げてゐる姉妹は、宗教的純情に燃えて、組合を守るために鬪爭しつゞけたのである。

決死的の家庭訪問隊

家族は、爭議の深刻化と共に益々資本家に抗して、よく攻めよく守つた。姉妹は又新らしく數名一隊となつて新工員の家庭を訪ね、爭議の原因現狀をつぶさに語り、新工員を直に、會社より引上げしめる運動に努力したのである。姉妹は尻からげ、脚絆、草蛙がけで、赤坊を背に　、幼兒の手を引き、八里、十里の道を遠しとせず、その悲壯な

勞働詩歌壇

遠くはなれて

紡織組合吾嬬支部　岡村　綾子

朝ゆうべ思ひ出すは故里の
老ひゆく母と小さき妹

六月の朝

さあ起きませう目覺めませう
氣持ちよき朝の空氣を
腹一ぱいに吸ひこんで
聲高らかに歌ひませう
我愛する勞働歌を
勞働組合は我等が城よ

Digitized by Google　Original from UNIVERSITY OF IOWA

る姿を途上に見る時、誰かその意氣の前に胸をうたれない者があらうか。その爲に、家庭にも續々と同情が起つて、會社から引上る新工員の數を增し、會社に大打擊を與へたのである。

戰へる同志にこの犧牲的應援

更に〱我等の胸に深く刻まれた事は、關東醸造組合の群馬、埼玉、千葉地方にある各支部員の家庭婦人の、涙ぐましい獻身的の犧牲であつた。云ふべくして行はれがたい事が、事實立派に行はれて行つたのであつた。それは何であるか？ やつと生活を支へるに足るや足らずの賃銀をさいて、それも一ケ月の全收入の二分の一、三分の一と云ふ誠に、血を絞り骨をけづる樣な尊い金が、爭議の最初から最後迄送りつゞけられた事である。この尊い申出は、勞働者の臺所を背負ふ家庭婦人の自發的な應援であつたのである。かの大爭議の蔭に、このかくれた美しい尊い犧牲の拂はれた事を我等は忘れてならない。あらゆる戰線に、婦人の鬪爭した足跡は偉大であつた。勇敢であつた。生きんが爲に、迫害干渉の鞭の下をくぐりぬけ、暴虐の砦に肉迫した婦人戰士の犧牲と熱情とは、我等の未來への燈臺であり、我等へのよき鞭韃であつた。

敵に崩されぬ樣守りませう
共に手を取り守りませう
我等が愛する同志等よ
岩をも通すこの意氣で
敵の牙城にあたりませう

メーデーに歌ふ

勞働婦人聯盟　紀井やう子

一條の煙も絕ちて友よ出でよ
鍬をも梭をも投げすてゝ出でよ

赤旗は焔とゆれて渦まけり
プロレタリヤの祭りの空に

赤き旗街より街に打ちなびき
プロレタリヤの血は流れ行く

Digitized by Google
Original from UNIVERSITY OF IOWA

勞◇働◇小◇品

光の彼方へ

紡織沼津支部　渡邊　菊野

寒風肌をつく冬の日も、炎熱燃ゆるが如き夏の日もいとはず、榮子さんのお父さんは、或電機工場に通つておりました。至つて職務に忠實で、新入者に對しても親切で、同輩の人から信用も厚く、敬まわれて居たのです。家庭も春の海の様に、樂しく長閑な月日を送つて居りました。かゝる家庭に變事があらうとは神ならぬ身の知る由もなく、當日も平常の通工場に向ひました。作業中突然にも上長より呼び出しの上、解雇との報に、日頃勝氣な御父さんも、氣も顚倒せんばかりに驚き、ぼんやりしてしまひました。まるで大根を切る様にポン〳〵と人の首を切る會社の仕方は、今迄にも例のある事とは思ひましたが、過去二十餘年間、一日の如く工場の爲に働き、誠實につとめて來た身が、かゝる有樣にならうとは……。無念の涙に齒を喰ひしばり乍ら、老ひ行くこの身で數多い一家を支へて、せちがらい社會の荒波を乘り切つて行くべきかを嘆いたのでありました。我等無産者には、働き得る勞力がたつた一つの賴みなのだ。今その柱を折られて老いたる母、悲しみにしづむ妻、そして頑是ない子供をかゝへて、失業程無情無慘な事が他に有るであらうか。同輩も同情の涙をそゝぎましたが、如何せん、勞働者の城なる勞働組合がなかつたので、どうする術もなく、泣く〳〵工場を出るより他ありませんでした。今は是非なく一家を引越して或町はづれに侘しくも暮して居りました。このいた〳〵しい我家の悲運を身に浴びた榮子さんは、やはり電機工場につとめて居りました。自分の職務には忠實に、常にその生産は最高に上つ

Digitized by Google　Original from UNIVERSITY OF IOWA

てゐました。月々の給料も全部一家の暮しにそゝぎ入れ、又つとめの傍、仕立物をする母の手傳ひに、身を休める暇もなくいそ〳〵と働いて居りました。弟の良雄さんも、今一家の難にあたつてゐる健氣な姉の上を思つて、學校をよして、店員となつてまめ〳〵しく働いて居ります。私は可憐なる一人の乙女と少年の、淸くも健氣な決心を見て、感慨無量、どうして慰めてよいか言葉もないのであります。時勢の進運と共に、次郎に榮子さんも良雄さんも自覺して參りました。

この一家をさん〴〵に苦しめる敵は何であるか。どうして罪もない貧乏人が、こんなにも惱まねばならないのかと、だん〳〵世の中の不合理がうなづける樣になりました。そして、無產者の辿るべき道も、はつきりと見えて來ました。貧しい者がバラ〳〵に散つてゐては、駄目である。勞働者は一つ〳〵の力を集めなければ、いつ迄も金持の勝手氣儘をこらしめる事は出來ない。力強い勞働組合は勞働者の賴るべき一つの城砦である。いつ迄も〳〵このまゝに眠つてゐては、自分達の生活に光はさゝないであらう。幸福は訪れないであらう。生活の不安におびやかされねばならないのである。榮子さんと良雄さんは、せつせと爲になる本を仕事の暇に讀始める樣になつて、いろ〳〵の事を考へる樣になりました。そして可弱い腕乍らも新らしい道へ進む希望を抱きました。勞働者は勞働組合へ入らなければならないと云ふ事を、熱心に友達に說明し、その實行にいそいでゐるのであります。榮子さんと良雄さんの行手に、光の輝く樣に私は切に禱つて居ります。

村會議員選擧の開票當日、夕刊を見乍ら
太郎「あつ、おつこちたな、お父さんは」
次郎「オヤオヤ、お父さんはおつこちたなあ」
三郎「お父さんが、どこからおつこちたの？」

Digitized by Google Original from UNIVERSITY OF IOWA

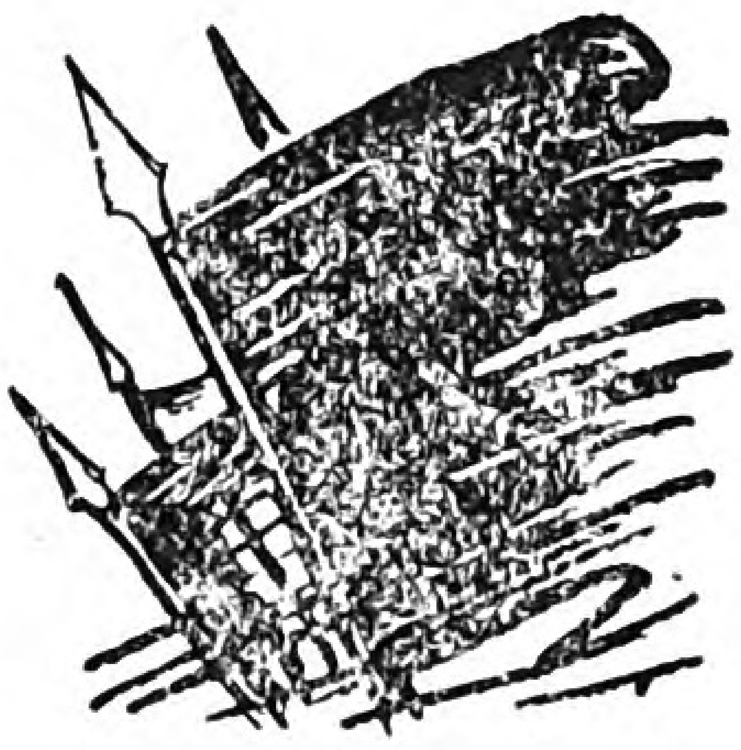

組合旗は輝く

爭議に、又演説會に

惡資本家に宣戰する姉妹

—鐵工組合本所第二支部—

東京本所區大日本自轉車株式會社の全從業員が、東京鐵工勞働組合本所第二支部の下に、堅き結成を遂げて數日、會社の組合破壞の陰險なる暴壓にあひ、四月二十七日、敢然と鬪爭を開始したのである。我姉妹四十名も、今雄々しく團結の鑑を握つて起つたのである。要求條項の重なるものは

(一)不當なる解雇者を復職せしむる事

(二)賃銀三割增しの事

(三)退職手當を制定する事

其他である。會社々長岡崎久次郎氏は、民政黨代議士である。産業の合理化、進歩的政策を唱へつゝある民政黨代議士の下に、かゝる暴壓が行はれてゐるのである。當然なる生存權を守るために、劣惡なる

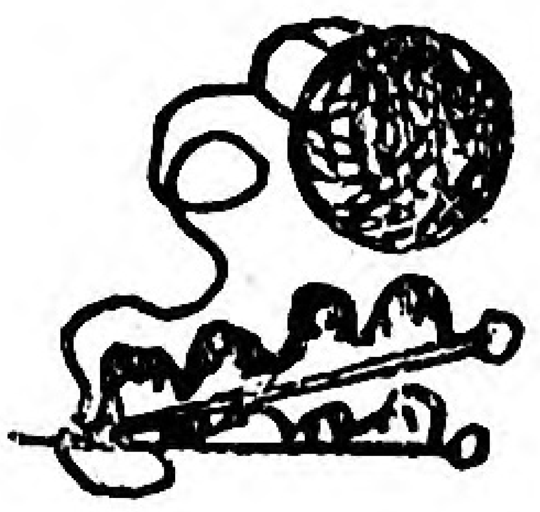

家庭ノート

梅雨時の注意

—家庭で、寄宿舍で—

(一)生水を飲まぬこと。梅雨時の水はバイキンが繁殖しやすいから、生水は傳染病の巣です。一度沸かしたものを飲むこと。永く汲みおいた水は殊に危險です。

(二)食物の買ひ溜めをせぬこと。黴が生へやすく捨てるので不經濟です

(三)空氣や日光をよく通すこと。少しでも天氣のいゝ日は、部屋、臺所の戸障子、窓を明け放つて、空氣と日光を通す樣に。

Digitized by Google　Original from UNIVERSITY OF IOWA

勞働條件を改善する爲に戰ひ起つた同志姉妹を勝たしめよ。勞働組合萬歲を叫ばしめよ。

創立一週年メーデー紀念大演會

——紡織組合沼津支部——

我等のメーデーの日、我支部から、東京のメーデーに同志は組合旗を掲げて參加した。午後六時から、全支部七百の兄弟姉妹は、大演說會を開いて紀念すべきこの日を祝福し、團結を宣誓した。東京のメーデーに參加した同志の報告は、どんなに私達を奮起せしめたであらう紡織吾嬬支部から遠田わき子さんがはるばる激勵に來て下すつた事は更に私達を喜ばし勵ましました。

戰線は擴がる

——福山紡織組合笠岡支部結成近し——

中國地方の紡織運動は、燎原の火の樣に、資本家の牙城に迫りつゝある。岡山縣笠岡町の笠岡紡績工場にも我々七百の同志は、勇ましくも階級戰上に起たんとしてゐる。福山紡織組合を母體として、全中國の姉妹のめざましい活躍も近い將來に現はれるであらう。遙かに遠い姉妹達の、いやが上にも、我總同盟旗を守り進まれん事をひたすらに禱る次第である。（寫眞參照）

（四）寢具を乾かすこと。出來る丈日光に曝し、寢衣も同じです。

（五）箪司や行李の中にある着物も時々取り出し日光にあてること。

駄菓子はあぶない

——母も子も氣をつけて下さい——

色々の色のつけてある駄菓子は子供の胃腸を惡くします。腐りやすい餡の入つた菓子は、時期で、最も危險です。瓶入のハッカ水、ニッキ水は、硝子口でよくけがをするから氣をつけて下さい。

△勞働笑壇▽

『採用するから、明日から工場で働いて吳れ給へ』
『明日からですか、明後日からでないと都合が惡いんですが』
『何うして？』
『明日は失業者の示威運動に參加するとになつて居ますから』

Digitized by Google　Original from UNIVERSITY OF IOWA

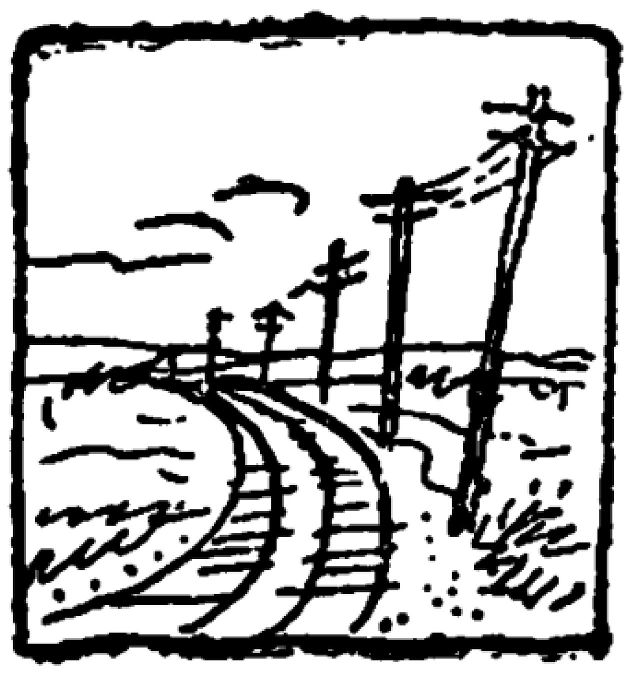

信州の同志と語る

信濃婦人同盟發會式

赤松常子

四月二十八日上野驛發夜行でマクドナルド先生と私とはそゞろな氣持で信州路の旅に立つた。信州と云へば、私には昨年の慘ましい岡谷の大爭議の思ひ出が、又してもはげしく胸に迫るのである。徹底的なあらゆる權力の彈壓下に、傷つき破れた同志と、再起を約して一時、悲しくも散り〲に別れた信州の秋の空は、何もかもが辛く冷たかつた。けれど今度逢ふ信州の山は河は、私に新らしい希望をつないで呉れるのである。都會の埃つぽい街路樹の梢を渡る風は、すでに初夏を思はせる頃だけれども、夜明けの車窓に輕井澤、小諸などの驛の名を讀んだ時は、尙春深い霧つぽい山の風に又八重櫻がたわわに花を盛つてゐるのに、おそい信州の春を思はせた。白々と雪を頂いた日本アルプスを背景にして、櫻、桃、梨、菜の花、杏が、一齊に咲き亂れてゐた。今や全信州は、春燎亂である。

×　×　×　×

午前八時須坂驛下車、始めて逢ふ姉妹が迎へて下すつた。靜かな小さい町ではあるが、大小の製絲

勞働哀歌

少年工の死

紡織組合橋場支部　壽々木とく子

一つとや　廣い東京のキヤラコ場で
仕事はリングの緊絲よ

二つとや　二親揃ふてあり乍ら
キヤラコ會社で苦勞する

三つとや　見本臺なる四號の
白いしらべを肩にかけ

四つとや　夜も寢ないで夜業して
バンドかけにてからまれた

工場の煙突は、君主の威壓を誇つて貧しくも空しき町を搾取しぬいたかの樣に林立してゐる。煙突の下には我等が手をつなぐべき幾萬の姉妹がうめいてゐる。早く一人一人をゆり動かさねばならぬ。午後一時、會場には、すでに姉妹の姿が一ぱいである。擇ばれた姉妹の輝かしい顏には、すぐれた智識的な、進歩的なひらめきが溢れてゐた。私は期待しなかつた驚異にはつとした。伸び上らう、起ち上らうとする潮流がひた〳〵と姉妹の胸に押しよせてゐる。遠き信州の山奥の、奴隸にも等しき姉妹の心臓に、黎明の一條の光はさし初めてゐるのである。はね上らうとして胸底深く力は蓄へられてゐる。その力を引出して、早く都會の女工も地方の女工も一つの力につながねばならぬ。今や、互の腕を杖として、重き鎖を絶ち切る道へ進軍しやうと大きな希望が約束されたのである。北信の同志よ！ 擇ばれたあなた方を核として、次から次へと力強い波紋が伸び擴がる樣にと禱つてやまない。猶私は次の言葉を同志の一人から聞いて、これを岡谷の姉妹に告げたい。「岡谷の爭議の後、私達ばかりでなく全信州の女工の待遇がずつとよくなりました。賃銀も食事も目にみえて改められました。岡谷で倒れた姉妹は私達の爲の人柱であつた。私達はいつも心で御禮を申して居ります」この言葉こそは何にもかへがたい岡谷の姉妹への慰めであるであらう。

五つとや　何時も運轉止まるのに
　　　　　今日に限つて止まらない

六つとや　無理やり臺から引き出され
　　　　　見れば見る程可愛想

七つとや　泣聲聞いて見廻りが
　　　　　すぐに運轉とめてやる

八つとや　やつと育てた男の子
　　　　　キヤラコ會社で身を捨てた

九つとや　こゝに二親ゐたならば
　　　　　何と申譯ありませう

十とや　　年は十五で名は五郎
　　　　　死んだ其日も十五日

（をはり）

Digitized by Google　　Original from UNIVERSITY OF IOWA

知りたい言葉

婦人運動　婦人の社會に於ける地位を向上し改善する運動を婦人運動と言ふ。で婦人運動の重なものはなにかと云ふと婦人の參政權即ち婦人も男子も一緒に代議士を選擧したり、また代議士になつたり、大臣になつたりして政治をやれる權利を得やうとする運動と、婦人勞働運動、即ち、婦人勞働者の待遇を改善向上し、少なくとも男子勞働者と同等にしやうとする運動、此の二つの運動である。

フェミニズム　男女同權主義とでも言はうか。婦人の社會上の位置を男子と同等にして、同じ權利

勞働講座

紡織産業の話

土井直作

（一）

紡織の話しと申しましても、多枝多様に分れて居りまして、簡單に御話することは非常に困難なことであります。私は只、我が國におきまする紡織産業と云ふものの地位とそれに從事して居る勞働者の狀態と云ふものに就て、少しく話して行きたいと思つて居ります。

（二）

我が日本の國は、豐葦原瑞穗の國と申しました時代から、紡績の仕事は盛んに行はれて居たのです。私達の父母の子供時代には、未だ農家では田畑を耕す片手間の仕事としまして、其一家の人々に必要なる着物を織つて居たそうであります。蠶を養ひ、繭にして、絲を取り

Digitized by Google　Original from UNIVERSITY OF IOWA

を得やうとする思想、運動を言ふのである。

婦人の社會上での地位は男子よりも非常に劣つてゐる。男子から見ると、自由も非常に束縛されてゐる。婦人は常に服從のみ、義務のみを課せられて、權利は甚だ少なくあたへられてゐる。これは婦人に參政權がないことばかりではなく、風俗習慣なにゝでも現はれてゐることである。そこで、婦人も男子と同等に、人間としてのねうちを尊重せられ、自由に社會に生きようとして起つた思想なり運動なりが、この男女同權主義の運動である。

それをつむいで、着物にして來て居たことは、私達今の時代よりはあまり遠くない時代の事であつたのです。

所がこうした、手内職の様な仕事が、紡績機械の發明された爲めに段々とすたつて來て、今では、御承知の如き大規模の工場を作つて、勞働者を澤山集めて、それに依つて、一度に澤山の品物を作り出す様になつた譯です。

大量生産になりますと、多くの女工さんや職工が必要になつて來ますので、工場主や資本主は、各町村の田舍に向つて募集人を派遣して女工さんの狩集めをするのです。

こうして集めて來た、女工さん達は寄宿舍に入れられて、晝夜二回の交代に依つて、轟々と鳴る機械の間に立つて、一生懸命になつて仕事をして居るのです。扨てこうして仕事をして居る人々は一體今日どう云ふ立場に居るであらうかと云ふことを考へて見ませう。

（三）

日本では、工場、鑛山、交通、通信、日傭勞働等に働いて居る勞働者の數は、四百六十四萬一千六百八十一人の多きに達して居るのです此大勢の勞働者中に紡績産業に從事して居る勞働者數はどの程度かと申しますれば、九十九萬八千四百四十七人であります。

Digitized by Google
Original from
UNIVERSITY OF IOWA

組合片々

勞働婦人學生の進出

日本縫工組合派遣生

『政治學だの經濟學だのつて、名前をきくと、ずいぶんむづかしそうだけれど、あんなに容易く講義して下さると、解りよいわね』

『だん〲と新らしい世界が開けて來て、私達の力が生れるのだわ』

新學年の四月以來、總同盟本部の日本勞働學校には、始めての勞働婦人學生を五人迎へました。元氣な聲でこんな會話が廊下でもれ

こうして見ますると、日本の勞働者中の約二割五分弱の者が紡績の仕事にたづさはつて居ることになる譯です。

之等の紡績勞働者の勞働に依る努力の國家に齎すものは非常に大なるものでありまして、我が日本の一年間の生產額の大半を占めて居る譯です。私は今其の數字を掲げまして、皆さんに示し、紡績の仕事が如何に重要なる役割を演じて居るかを知つて戴き度いと思います。

（四）

日本に於ける工場總數は、五萬一千九百六ケ工場でありまして、此工場に依つて生產される生產額は、約七十一億五千五百萬圓であります。そして此中紡績工場の數は、一萬八千四十ケ工場であつて、其生產額は二十八億七千二百十一萬六千五百圓餘りであります。

こう云ふ數字を見まするならば、如何に可弱い處の婦人でも、國家の爲めに、多くの力を盡して居るかと云ふことをはつきり知ることが出來る譯であります。此大なる力を有する皆さんが若しも、一齊に仕事を休む樣なことがあつたとしまするならば、それは我が國の經濟上に大きな影響を與へることになるのです。

皆さんの綿と塵介の中でコツ〲働いて居ることがこんなに大きな貢献を國家にして居るかと思ひますと私達皆さんに對して非常なる

Digitized by Google　Original from UNIVERSITY OF IOWA

て居ります。一日の勞働に疲れた身も忘れて、男子勞働學生に負けない熱心さで進んで居られます。必ずや吸收された智識は多難な勞働婦人運動のよき指針となつて私共の行手に光るでせう。（寫眞參照）

組合員は生產の最高位

紡織吾嬬支部

紡織吾嬬の姉妹は、爭議の應援にかけても、實に戰鬪的で、今自轉車の爭議に毎日十數人づゝ、押しかけておりますが、工場の生產の成績表も、一番から五番位迄は全部組合員で占めてゐます。優秀な腕と責任ある生產者、それでこそ、誰に恥づる所なき立派な勞働組合員と云ふ事が出來るでせう。

敬意と尊敬を拂はなければならないのです。

然るに今日の資本家は、此の尊い皆さんの努力と云ふものに對して少しの尊敬も拂ふことをしないばかりか、反つて是を虐使し、苛酷な取扱いをして居るのです。

其賃銀の安い點に於ても、其仕事の苛酷な點に於ても、衞生設備の惡い點に於ても、勞働時間の長い點に於ても、殆んど問題にならない樣な有樣であります。殊に今日やかましく論じられて居ります、婦人幼年深夜業廢止等の問題に就ても、何らの考慮も拂はない樣な始末であります。こうした狀態を少しでも好い狀態にして行くことは、私達勞働階級の責任であり、義務でなければならぬと考へるものであります。

併し乍ら、私達が只そう云つて居ただけでは何等の方法をなすことも出來ない譯です。そこに勞働組合の必要が生じて來る譯です。處が、今日我が日本に於きまする紡績產業に從事して居る勞働者數から考へて見まして、勞働組合に組織されて居る數は極めて少ないのであります。試に其數字を示して見るならば全勞働者數と比較して甚だ少いものを發見することでありませう。（つゞく）

Digitized by Google
Original from UNIVERSITY OF IOWA

たんぽゝの母アさんと蟻の闘士の話

童話

重廣虎雄

（一）

或る河土手では、氷の冬が去つてしまふと、丸い太陽が覗き込むやうにあたつて來ました。すると今迄、冬中土の底にもぐつて慄えて居た草が、一齊に春の歌を唱ひながら、土手一面に芽を續ぎ出し初めました。種々雑多な草の芽は、赤や緑や、黄や紫と、色とり〱でまるで、土手は毛氈を敷きつめたほどもキレイになりました。

そして、その雑多な草の芽の中に一本の柔い銀ねづ色のたんぽゝの芽がありました。

たんぽゝの事は誰だつて知つてますね。あの草は芽がのびると、鋸歯のやうに切目のある葉をした、黄色い花の咲く草ですねえ。それから、その花が咲ききると一度凋んで、も一度ぽつかりと開くと、まるで眞丸い白い花簪のやうになつてゐますねえ。あの白い玉をよく調べますと、一本々々白い白い綿毛の羽根をもつた絲があつて、それが小さい〱小粒の種子のやうなものにつながつて居ります。曰ふまでもなく、この種子のやうなものは、たんぽゝの種子、——たんぽゝの子供なのです。

Digitized by Google　Original from UNIVERSITY OF IOWA

なぜたんぽゝは綿毛の羽根を持つて居りますか。あの綿毛の白い羽根は、種子のパラシュートなのです。パラシュートと云ふものは飛行機乗りが空中から飛び下りる時使ふ落下傘のことです。たんぽゝの種子はちやんと熟すると、めい〳〵母アさんの頭の上から離れて、この落下傘でもつて風に乗り、フワリ〳〵と飛び自分の好きな土地を探し、そこに降りてそこで根を張り、芽を出し、やがてまた自分達も、立派なたんぽゝの草になり、花を咲かせ、種子――たんぽゝの子供を育てることになるのです。

話は、また河土手のたんぽゝの事に歸ります。

柔い銀ねず色の芽を續ぎだしたたんぽゝは、樂い春の歌をうたひながら、甲斐々々しく、一生懸命に働いて居ります。春は長いやうでも、すぐ夏になります。夏の來る前に是非とも早く丈夫な子供達を育て上げたいからです。

土の中へ頑丈に張つた根からどん〳〵榮養を吸ひ上げては、芽をのばします。芽はだん〳〵のびて來て、緑におなんど色をくすべた澁好みの、例のギザ〳〵切目のある葉つぱになりました。たんぽゝは、それを一枚々々地面へまるで押繪かなにかのやうに、べつたり、くつつけて押擴げます。それは暖い太陽にあてた上にもあてゝ、太陽からも強い〳〵精氣を吸ひ取らうと思ふからです。

たんぽゝは葉つぱを五枚迄も擴げました。もう花をつけても充分なほど立派な草になりました。そこでいよ〳〵蕾を勢よく地の下から出しました。蕾は見るまに大きくなりました。そして或る日、ぽかりと、あたりの緑の中で、眼のさめるほど美しく黄色い花を咲かせました。花を咲かせるとたんぽゝは、前よりもつと忙しくなります。

毎日々々、お天氣が氣になります。そしてお天氣だと、日中、たんねんに、花のどこもかしこも太陽の光

Digitized by Google　Original from UNIVERSITY OF IOWA

線にあて、日光浴をさします。夕方になると、露をしつとり含ませると、いそいで花を閉ぢます。冷い風や、時ならぬ春霜にあたつて、大事な花を臺なしにしてはならないからです。

たんぽゝの、かうした用心深い育て方が、毎日行き屆いたものですから、花には何の障りも起りませんでした。そしてその花の立派なことは、河土手に居る、どの草の花よりも一番で、雜多な草が誰も羨しがるほどでした。

それから五日許り經つた日のひる頃、たんぽゝは嬉しそうに、その花を閉じてしまひました。何故かならば、もう黃色い花の時期は、之で無事に、それに大變うまい工合にすんだからです。そして閉ぢた蕚の中で、こんどは、これを、いよ〳〵綿毛のパラシュート、を持つた種子にしてやる時期が來たからです。

しかし、其の時期も大して暇取りませんでした。丁度四日目の朝、たんぽゝは少し心配さうだが、でも晴々とした氣持で閉ぢてゐた花の蕚を思ひきつて強くぽつと開けました。

すると、どうでせう！　たんぽゝの子供は、どれもこれも丈夫で、白い〳〵眞白い綿毛の落下傘を力一杯靑い空の方へ差し上げて、すつと、眞丸く並んで飛び出したのです。そのトタン、あまり元氣なものですから、差し上げた綿毛がキラ〳〵と太陽にあたつて輝きました。

たんぽゝの母アさんは、注意深く子供達を見ました。そして、どれもこれも皆、弱さうな風をしたのが一人もゐないので、やつと安心しました。

けれども、たんぽゝの母アさんは『まだ〳〵、もつと安心してしまふのに早すぎるわ。私がほんとに安心出來るのは、この子供達を一人も怪我のないやうに、旅に出してやつてからだわ。』と思ひました。そして、心をぐつと引き緊めました。

Digitized by Google　Original from UNIVERSITY OF IOWA

たんぽゝの母アさんは、自分の頭の上の子供達に聲をかけました。

『子供達、みんな、元氣にまかせて騷いではいけませんよ。騷ぐと私の頭の上から落つこちますよ！』

『はアい！』

子供達は一齊に可愛い聲で母アさんに返事しました。

『そしてね、今によい風さんが吹いて來ます。そしたら母アさんが知らして上げます。その時こそは、皆、一生懸命私の頭の上から飛び上りなさい。そしてその風さんに乘つて、出かけるのですよ。』

『はアい！』

子供達はまた一齊に返事をしました。

然し、その日中、とう〳〵よい風が吹いて來ませんでした。で、たんぽゝの母アさんは、子供達のパラシュートが夜露に濡れないやうにと、まだ太陽が空にある內、子供達を萼の中へ閉ぢてやりました。

翌朝になりました。空は靜に晴れ渡つて居ります。昨日よりも、もつと金色した太陽が昇りかけて居りました。そしてあたりにすい〳〵とのびた柔いキレイな草原に、涼々しい微風がそより〳〵と吹いて居りました。

眼をさましたたんぽゝの母アさんは、

『まア　今日こそは、靑い靑い風さんが吹いてくるに違ひないわ。』

と思ひました。そして太陽が輝き出すと大忙ぎで、閉ぢた萼を開きました。パラシュ　ートを差し上げた子供達は昨日よりももつと元氣に飛び出しました。

『お早う、私の子供達！　さア、今日こそは、好い風さんがやつて來ますよ。氣をつけて、力一杯羽根を差し上げなさい！』と云ふ內に、遠い東の空の方から、透明る靑い〳〵風のまん〳〵と吹いてくるさまがあり〳〵と見えました。（つゞく）

Digitized by Google　Original from UNIVERSITY OF IOWA

本部婦人部便り

▼あたゞしくも、花は散つてしまひました。何時何處に咲いた花かも知らない間に、春はサッサと通り過ぎました。そして、青葉の頃に移り變りました。けれども、働く者には、花も青葉も樂しめないのです。

▼たゞ、日夜組織に爭議に、忙がしく戰ひ進む姉妹の元氣に慰められ、勵まされて居ります。

▼各組合婦人部では研究會、講習會、茶話會が、盛んに開かれて、とゝにも姉妹の熱心さは溢れきつて居ります。

▼近く、大阪紡織、福山紡織、紡織沼津支部の姉妹達も、勞働婦人聯盟と協力して、講習會、茶話會を今日末から來月初旬にかけて開く計畫であります。

▼今關東方面の婦人組合員は、東京、神奈川の府縣議員選擧のために、社會民衆黨の應援にめざましく働いて居ります。應援演說に、ポスター張りに、推薦狀の折り込みに。

▼投稿がだん〳〵增して來て、本當に嬉しく思つて居ります。どうぞ尙々姉妹の聲で誌上をうづめて下さい。そして原稿には出來る丈本名を記して下さいます樣に。

▼脚氣の出る頃になりました。くれぐれも健康に御注意下さい。

昭和三年五月二十九日印刷
昭和三年六月一日發行

第七册

定價二十錢

編輯兼發行者　東京府荏原郡荏原町戸越四八九　松岡駒吉
印刷者　東京府荏原郡荏原町戸越五〇五　白井紡吉
印刷所　東京市芝區三田四國町二　日本勞働總同盟出版印刷勞働組合

發行所　東京市芝區三田四國町二　日本勞働總同盟本部
電話高輪三二九〇番
振替東京二一五七番

Digitized by Google
Original from UNIVERSITY OF IOWA